

In dit nummer:

Een nieuw wijkhuis
Werken aan een beter Beveren
Topvolley achter de kerktoren

Krant Beveren!



Beste inwoner van Beveren,



Dat de sfeer in Beveren wel goed zit, bewezen jullie deze winter nog tijdens de Bourgondische kerstmarkt. Jong en oud konden er elkaar ontmoeten en gezellig bijpraten met een hapje en een drankje. Dat is ook waar het om zal draaien in het nieuwe wijkhuis: een plek waar Bevernaars samen kunnen zijn. Tal van verenigingen kunnen hier terecht, geëngageerde vrijwilligers zoemen er van project naar project en kinderen kunnen er spelen in de groenzone. Zie je het al helemaal voor je? Perfect, want na een traject van 3 jaar is het bijna zover! Het ontwerp is klaar, het nieuwe wijkhuis ziet binnenkort het levenslicht.

En er beweegt nog meer in Beveren: nieuwe fietspaden brengen je nog veiliger naar je jeugdbeweging, vereniging of werkplek. Ook de Wijnendalestraat krijgt een make-over waarbij leefbaarheid op het hoogste schavot staat. Je moet even een blokje omrijden, maar krijgt er nadien veel voor terug. Meer groen, betere fietspaden en moderne nutsvoorzieningen.

De wijk 'Het Verzonken Kasteel' maakt dan weer de klimaatswitch: de woningen wekken er hun eigen energie op met zonnepanelen. We ontharden er de bodem en creëren wadi's om overstromingen te voorkomen. Een wadi zorgt voor waterafvoer door infiltratie. Ook de Heirweg en de Kappellebeek krijgen betere bescherming tegen overstromingen dankzij slimme bufferbekkens.

Dat er in Beveren heel wat te doen is, bewijzen ook de vele sportclubs. Wist je dat je hier ondertussen zelfs beachvolleybal kan spelen?

De Site Vangheluwe in de Beversesteenweg biedt heel wat sporters een plek, en is de uitvalsbasis voor allerlei verenigingen. En aan warme initiatieven geen gebrek: binnenkort start Dagcentrum De Compagnie, waar mensen met een beperking een nuttige dagbesteding zullen vinden waar ook de buurt beter van wordt.

Laat het duidelijk zijn: die warmte op de Bourgondische kerstmarkt kwam niet enkel van de vuurkorven!

Een nieuw wijkhuis voor Beveren

Een plek om elkaar te ontmoeten, je te engageren en samen te ontspannen. Een plek waar jong en oud zichzelf kan zijn. Dat wordt het nieuwe wijkhuis voor alle Bevernaars.

Na een uitgebreid participatietraject van bijna 3 jaar, kreeg architectenbureau TIDES begin 2022 de opdracht om het nieuwe wijkhuis waar te maken. Zij vertaalden de waaier aan noden en wensen van de Bevernaars naar een concreet ontwerp. Een groep van geëngageerde inwoners gaf feedback op de verschillende voorstellen. Uit die feedbackronde kwam onder meer de vraag om voor jeugdvereniging +13 een alternatieve locatie te zoeken. Zij vonden een nieuw onderdak op de site Vangheluwe (Beversesteenweg 310). Uiteindelijk kwamen we tot een definitief plan, dat iedereen kon bekijken op 14 oktober.

Vandaag is het ontwerp klaar. Het wijkhuis wordt licht, energiezuinig, toegankelijk en gebruiksvriendelijk. Het zal een plek zijn waar verenigingen en burgers elkaar kunnen ontmoeten. ARhus vindt er een nieuwe thuis waar je boeken op eender welk moment kan ontlenuen. Er komen 2 polyvalente zalen: eentje uitgerust met een keuken, de tweede met een bar. Zo vormen ze de uitvalsbasis voor verschillende activiteiten van de verenigingen, organisaties en inwoners van Beveren.

Er werd bijzondere aandacht geschonken aan de akoestiek. Om de omwonenden geen geluidsoverlast te bezorgen, is gekozen voor geluidswerende materialen. Ook aan de gebruikers van het wijkhuis werd gedacht. De inrichting van het gebouw zal toelaten dat de verschillende ruimtes op een comfortabele manier gelijktijdig kunnen worden gebruikt.

Het huidig gebouw wordt gesloopt vlak voor de zomer.

Rond het wijkhuis

Ook de omgeving rond het nieuwe wijkhuis wordt benut. Je fiets kan je kwijt in 2 fietsenstallingen. Rond het gebouw voorzien we een groene buffer, die goed is voor de natuur én om het geluid te dempen voor de omwonenden.

De tuin van het wijkhuis is een plaats om je te amuseren en te ontspannen. Naast 2 pentaquebanen is er een ruim veld om te spelen. Om uit te rusten zullen er verschillende zitelementen komen. Rond de tuin komt een haag met daarin verschillende bomen. De haag maakt het veiliger voor spelende kinderen en creëert een fysieke barrière met de achterliggende wijken. De bomen geven de tuin schaduw en afkoeling.

Door zones met kort en langer bloemrijk gras te voorzien, zetten we bovendien in op biodiversiteit. Ten slotte wordt in de groenzone een wadi aangelegd. Een wadi is een uitgegraven gedeelte dat hemelwater verzamelt zodat het (ook na hevige regenval) langzaam in de bodem kan infiltreren. Zo kan het overtollig regenwater van het dak in de bodem dringen. Maar niet al het regenwater gaat de grond in: een deel wordt ook gebruikt om een speelfontein te bevoorraden.



WAT KAN JE VERWACHTEN?

- 1. Polyvalente zaal** voor 175 tot 200 personen met bar en doorgeefkoelkast. Je kan de ruimte opsplitsen in kleinere delen.
- 2. Kleine polyvalente zaal.**
- 3. Ontmoetingsruimte** met een keuken met 6 kookpitten, dubbele spoelbak, vaatwas, 2 koelkasten en een combi-oven.
- 4. Gespreksruimte** met gedeelde werk- en gespreksruimte, ideaal voor bijvoorbeeld wijkwerkers of medewerkers van ARhus.
- 5. Bibliotheekruimte ARhus** waar je boeken kan ontlenuen en een computer kan gebruiken. Ook naast de openingsuren kan je de bib gebruiken.
- 6. Er is voldoende bergruimte**, er is een **koelcel** en er zijn **sanitaire voorzieningen**.





Foto's: studiebureau TIDES

Mobiliteit rond het wijkhuis

We hopen dat veel Bevernaars en verenigingen de weg vinden naar het nieuwe wijkhuis, in de Izegemseardeweg 30 in Beveren.

Op de site zelf, zullen er twee ruime fietsenstallingen zijn. Er komt ook een zoen-en vroemstrook waar je iemand snel en gemakkelijk kan afzetten of ophalen. Ook extra parkeerplaatsen voor mindervaliden worden dicht bij de ingang voorzien.

Kom je met de wagen op een druk moment? Dan raden we aan om op wandelafstand te parkeren op het Heilig-Kruisplein. De verbinding tussen deze parking en het wijkhuis wordt nog aangenamer ingericht met duidelijke bewegwijzering. Een ideale wandeling dus en je hindert er geen omwonenden mee.

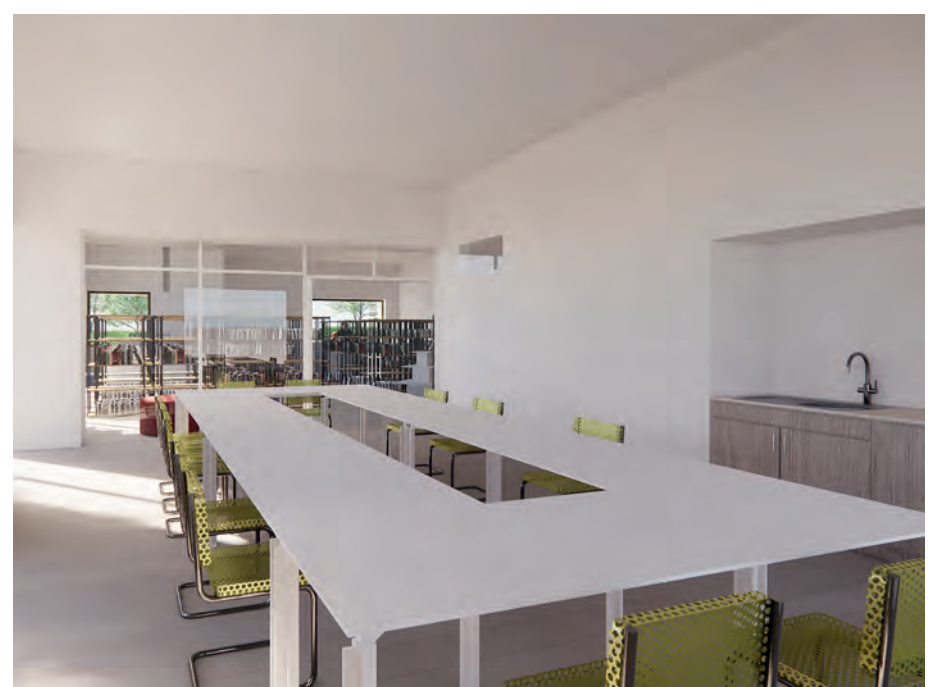

Engageer jij je ook voor het nieuwe wijkhuis?

Het nieuwe wijkhuis krijgt meer vorm en de opening is geen verre droom meer. Hoog tijd dus om stil te staan bij de praktische kant: wie zal het wijkhuis uitbaten? Ben jij een geëngageerde Bevernaar die graag de handen uit de mouwen steekt, dan kan jij hier misschien bij helpen!

Het wijkhuis zal namelijk worden gerund door een groep enthousiaste vrijwilligers die samen een vzw vormen. Zij zorgen voor de verhuur van de flexibele ruimtes, baten de zaal uit en leiden alles in goede banen. Zo zorgen ze ervoor dat het wijkhuis

een bloeiende ontmoetingsplek wordt voor alle Bevernaars en hun vele verenigingen.

Zo'n vzw, daar komt natuurlijk heel wat bij kijken. Daarom gaf de organisatie Scwitch vorig jaar al eens een infosessie waar ze uit de doeken deden hoe alles in zijn werk gaat. Op 14 en 22 april organiseren we nieuwe netwerkmomenten voor wie zich wil engageren in de vzw. Ontdek hoe een vzw werkt, wat jij kan betekenen, welke hindernissen er zijn en hoe je die het best overwint.

De infosessies vinden plaats op vrijdag 14 april van 13.30 tot 15 uur en op zaterdag 22 april van 10 tot 11.30 uur in het Parochiaal Centrum, Izegemseardeweg 26, zaal 2.

Zie je jezelf wel in zo'n team? Neem dan contact op via samenleven@roeselare.be voor verdere info, of om jezelf kandidaat te stellen.



Leer je burenen nog beter kennen!

Wist je dat Beveren sinds de zomer van 2021 het digitale buurtnetwerk Hoplr gebruikt? Al bijna 500 Bevernaars sloten zich aan en staan zo heel makkelijk in contact met elkaar. Jij nog niet? Maak er dan snel werk van en meld je aan.

Hoe meld je je aan op Hoplr?

Dat kan heel eenvoudig en het is bovendien gratis. Surf naar hoplr.com en geef je thuisadres in om je buurt te zoeken. Daarna maak je jouw profiel aan. De mobiele app voor iPhone is beschikbaar in de App Store en voor Android in de Play Store.

Alleen maar voordelen?



• Positiviteit staat centraal

Problemen mogen besproken worden, maar we houden het vriendelijk, beschaafd en positief.

• Blijf in contact met je burenen of organiseer burenhulp

Met Hoplr draag je zorg voor je buurt. Je blijft makkelijk in contact met elkaar en gaat zo eenzaamheid tegen. Je kan je ook aanmelden als vrijwilliger om hulp te bieden aan wie het nodig heeft. Heb je zelf hulp nodig (om boodschappen te doen, de vuilniszak eens buiten te zetten, een babysit te vinden, ...) dan kan je op Hoplr terecht.

• Ontvang nuttige meldingen

Het stadsbestuur van Roeselare heeft geen inkijk op het platform, maar kan de buurt wel bereiken met nuttige informatie (wegenwerken, overlast, evenementen, ...).



Iedereen welkom in ARhus Beveren

Met 4 afdelingen (De Munt, Gitsestraat, Rumbekke en Beveren) is ARhus voor elke Roeselarenaar nabij. In Beveren kan je ARhus binnenkort vinden in het nieuwe wijkhuis langs de Izegemseardeweg.

Nieuw wijkhuis met onbemande bib

ARhus krijgt dus terug een vaste stek in het nieuwe wijkhuis. Fysieke ontmoetingsplekken waar je je sociaal netwerk kan vergroten, daar wil ARhus graag deel van uitmaken. Bovendien wil ARhus meer samenwerken met lokale projecten om de samenhang te versterken.

Om het extra makkelijk te maken voor de Bevernaars, zal de bib ruim toegankelijk zijn. De uren waarop er dienstverlening door medewerkers is, worden dus aangevuld met momenten waarop de bib onbemand maar wel open zal zijn. Met je identiteitskaart heb je toegang tot de bibliotheek om boeken te ontlenen of terug te brengen. Zo kan je op elk moment zelfstandig in ARhus Beveren terecht. Meer mensen kunnen op die manier van de bib gebruik maken en ARhus kan zich aansluiten bij de bredere werking van het wijkhuis.

Tijdelijke locatie

Tijdens de werkzaamheden voor het nieuwe wijkhuis blijft de bibliotheekafdeling in Beveren open, weliswaar op een tijdelijke locatie in de Beversesteenweg. Al van bij de opening in november is de tijdelijke locatie een groot succes. Sinds januari 2023 werden de openingsuren op vraag van de bezoekers nog verruimd.

Momenteel is ARhus Beveren open op woensdag van 14 tot 18 u. en op zaterdag van 10 tot 16 u. Je vindt ARhus in de Beversesteenweg 492.

Wat heeft ARhus Beveren in huis?

Naast een uitgebreide collectie boeken en e-boeken, kan je er ook een computer en gratis wifi gebruiken. En voortaan vinden er zelfs enkele activiteiten voor kinderen en volwassenen plaats. Van de voorleesmomenten van Vertel Eens voor kleuters en eerste lezertjes, tot het maandelijkse DIGIE Café waar je gratis advies kan krijgen over het gebruik van apps en technologie door specialisten. Benieuwd naar het aanbod? Spring eens binnen en neem een seizoensfolder mee, of neem een kijkje op arhus.be/kalender.



Fietsen langs en in het Krommebeekbos

Wie in Beveren woont en er graag met de fiets op uit trekt, kan er niet omheen: het fietspad langs de Krommebeek. De laatste tijd groeide het uit tot een populaire route voor woonwerkverkeer, scholieren en recreanten. Om het voor al die fietsers veilig te houden, verbetert de Stad op verschillende punten de infrastructuur.

Project Krommebeekpad

Aan de kruispunten:

- Ter hoogte van de Beverseardeweg is er een versmalde rijbaan die met een groenstrook werd gescheiden van een voetgangersstrook voor bosbezoekers. Zo is de schuine oversteek naar het Krommebeekbos aan de andere zijde van de weg veiliger. De smalle rijbaan verlaagt ook de snelheid van auto's, wat de vele overstekende fietsers en voetgangers op het Krommebeekpad ten goede komt. Op de Beverseardeweg heeft de ene rijrichting voorrang op de andere.
- Aan de Vijverstraat veranderde het pad van ligging, zodat de bocht naar het brugje comfortabel en veilig is.
- Er is aangepaste verlichting, zodat wie oversteekt beter van op afstand wordt gezien.
- De werken aan het Krommebeekpad liepen helaas vertraging op. Er waren diepe voet- en bandensporen in het verse beton door het niet respecteren van het doorgangsverbod. Hierdoor moesten stukken beton opnieuw gestort worden. Ook de weersomstandigheden en de moeilijke bereikbaarheid met machines vertraagden de werken.
- Aan de Beversesteenweg wordt de rijbaan in beperkte mate versmald ter hoogte van de oversteek en worden aangepaste wegmarkeringen voorzien. Deze aanpassing zal pas gebeuren na de werken aan de Wijnendalestraat.

Fietspad in het Krommebeekbos

- Naast het project Krommebeekpad komt er ook een nieuw aan te leggen fietspad doorheen het Krommebeekbos. Het fietspad komt er tussen de Pater Pirestraat en de Jonkersstraat. In de Jonkersstraat zal het fietspad aansluiten op het bestaande fietspad dat doorheen de wijk loopt.
- Er komt aangepaste verlichting langs het nieuwe fietspad, wat beter is voor de dieren in het bos.



Oversteek Hof van Deynze Désiré van de Wallestraat

Tussen de fietssnelweg langs de spoorweg en de Wijnendalestraat bevindt zich een vaak gebruikte fietsverbinding (via Dammestraat-Oost). Fietsers die de Bollaardstraat willen oversteken, kunnen dat momenteel niet altijd veilig doen. Om de situatie te verbeteren, versmallen we de weg tussen het Hof van Deynze en de Désiré van de Wallestraat.

Door de aanleg van fietspaden over deze beperkte afstand, versmalt de weg en kunnen fietsers de straat veiliger oversteken.

Fietsers worden zo gescheiden van het gemotoriseerd verkeer, dat ook nog eens de snelheid zal aanpassen door de smallere rijbaan. Fietsers op de Bollaardstraat zullen ook even het fietspad moeten nemen en zullen bij het verlaten ervan veilig op de rijweg komen door een rugdekking.

We voorzien de ingreep in juni, wanneer het kruispunt al afgesloten zal zijn voor de werken in de Wijnendalestraat. Zo zal de hinder beperkt blijven.





Wijnendalestraat in volle transformatie

Al langs de werf gepasseerd en geen idee wat we doen in de Wijnendalestraat? We investeren 2,5 miljoen euro om er een moderne, fietsveilige straat van te maken waar het aangenaam wonen is, zonder schrik voor wateroverlast.

Vanaf de Bollaardstraat tot aan het centrum van Beveren zijn er rioleringswerken nodig. We vervangen de verouderde, poreuze rioolbuizen en voorzien een gescheiden rioleringsstelsel. Zo houden we het vuil afvalwater en het regenwater uit elkaar. Enkel het regenwater komt in onze natuur en waterlopen terecht, wat veel gezonder is.

42 extra bomen

Beveren kent al heel wat groene plekjes waar je op 't gemak kan wandelen, spelen of vertoeven. Die vergroening trekken we natuurlijk ook door in de straten die we renoveren. We gaan op zoveel mogelijk plekken van grijze 'snelwegen' naar groene, tragere wegen. Goed voor de verkeersveiligheid, aangenaam voor wie er woont en meer schaduwplekken voor mens en dier.

In de Wijnendalestraat gaan maar liefst 42 extra bomen in de grond. Daarnaast komen er ook ontharde stroken, 1400 m² beplanting en we gebruiken waterdoorlatende materialen voor de aanleg van parkeerstroken. We verduurzamen de openbare verlichting door de installatie van ledverlichtingspalen. Goed voor een veilig gevoel én voor de portemonnee.



Naar hartenlust veilig fietsen

Overall in Roeselare investeren we fors in fietspaden. Ook in de Wijnendalestraat belonen we al wie fietst met een nagelnieuw fietspad. In beide richtingen vormt dit de perfecte rijstrook voor fietsende scholieren, werknemers uit de bedrijvenszone, recreatieve fietsers, ...

Tussen de Onledebeek en het centrum van Beveren is de straat iets smaller. Daar is het niet mogelijk om gescheiden fietspaden aan te leggen naast de rijweg. Om er toch voor te zorgen dat er niet te snel gereden wordt, doen we aanpassingen zodat de zone 30 er duidelijk wordt. De rijweg zelf wordt er iets smaller, zodat chauffeurs automatisch hun snelheid zullen moeten minderen. Dit komt ook de veiligheid van de fietsers ten goede, die in dit stuk in beide richtingen op de rijweg rijden.



PRAKTISCH?

Goed nieuws: de eerste fase van de werken verloopt zoals voorzien. Het deel tussen de Deken Wallaertstraat en de Industrieweg zal klaar zijn tegen het **bouwerlof deze zomer**.

Daarna start de aannemer in het andere deel tussen de Deken Wallaertstraat en het centrum van Beveren. We mikken op **midden 2024** om te kunnen klinken op de geboorte van de Wijnendalestraat 2.0.



Klimaat

Het Verzonken Kasteel, klaar voor de toekomst

Het is geen geheim dat het klimaat aan het veranderen is. Vandaag en in de toekomst zullen we steeds meer te maken krijgen met extremere weersomstandigheden. De gemiddelde temperaturen stijgen, droge periodes worden steeds langer en we zullen grotere hoeveelheden regenval te verwerken krijgen in kortere periodes. Om ons daar zo goed mogelijk op voor te bereiden, zet de Stad sterk in op klimaatadaptatie. Tegelijkertijd zullen deze ingrepen ook de leefbaarheid verhogen.

In het Verzonken Kasteel/Jonkerswijk zullen we ontharden. Dit betekent dat we zoveel mogelijk verharding zoals beton, asphalt of voetpaden, uitbreken. Deze onthardingszones worden vervangen door groenzones, wadi's of waterdoorlatende verharding. En daar zijn heel wat voordelen aan verbonden!

- Verharding neemt **warmte** op en houdt die ook langer vast. Daardoor koelt het 's avonds veel minder snel af. Denk maar eens aan een bakstenen muur die na een lange zomerdag ook 's avonds nog gloeit. Wanneer je dat principe toepast op de grotere schaal van onze hele stad, dan krijg je het zogenaamde hitte-eilandeffect. Dat houdt in dat de grote concentratie aan verharding in onze stadskern er voor zorgt dat het in het centrum altijd warmer is dan daarbuiten. In de zomer loopt dat al gauw op tot een verschil van 7°C! Door te ontharden, zal dat temperatuurverschil veel kleiner zijn. De warmte wordt minder lang vastgehouden én het aangeplante groen laat dankzij haar schaduw de omgeving minder snel opwarmen.
- Door verharding weg te nemen, bestrijden we **wateroverlast**. Elke druppel water die vandaag op verharding valt, komt zonder veel omwegen in de riolering terecht. De meeste van die rioleringen zijn nog gemengd en krijgen zowel het regenwater als het afvalwater van woningen te slikken. Bij hevige regenbuien krijgt de riolering dat vaak niet allemaal verwerkt, en ontstaan er dus overstromingen. Door verharding te vervangen door groenzones krijgt het regenwater de kans om in de bodem te sijpelen. Daarnaast is de weg naar de riolering ook niet meer zo eenvoudig. Op die manier vertraagt het water en vlakken we pieken af.

- Enkele verharde locaties in de Groothofstraat en de Tornooistraat vervangen we door **wadi's**. De gracht zal ten zuiden van de wijk worden aangelegd. Wadi's houden het regenwater langer vast en voeren het vertraagd af. Op die manier leggen we een buffer aan en vloeit het water niet meteen naar de riolering. Terwijl het water in de wadi staat, krijgt het de kans om in de bodem te sijpelen. Wadi's en grachten staan het merendeel van het jaar droog en gaan pas als buffer optreden tijdens natte periodes.
- Er komen enkele **plantvakken** in de rijweg. Ze zullen, naast hun klimaatadaptatieve functie, ook als verkeersremmers werken.
- Meer groen in de buurt zorgt automatisch voor een schonere **buitenlucht**. Planten en bomen vangen fijn stof op en zorgen ervoor dat het niet in onze longen terecht komt. Daarnaast heeft meer groen een positieve impact op onze mentale gezondheid. Niets dan voordelen dus!
- Ook de natuur wint bij meer groen: het zal zorgen voor een boost van de lokale **biodiversiteit**. Het biedt extra voedings- en nestmogelijkheden aan vogels en insecten.

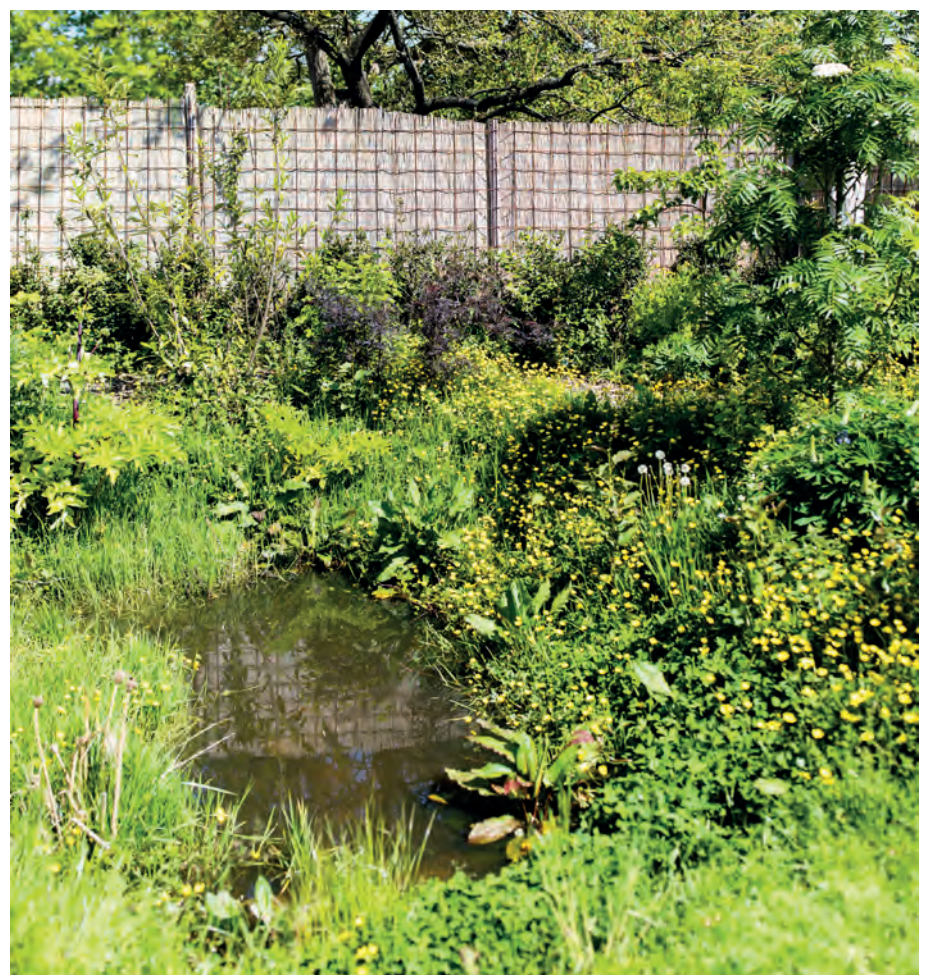



Aan te leggen overstroomingsgebieden

GOG Kapellebeek

In het voorjaar staat de aanleg van een gecontroleerd overstroomingsgebied (GOG) op de Kapellebeek op de planning. Het komt er op een perceel in de Duivigestraat. In deze wijk doen zich tot op vandaag heel wat overstroomingsproblemen voor. De aanleg van een bufferbekken zal dus heel wat hinder oplossen. Het buffer zal bestaan uit 4 delen: op die manier vult elk deel zich pas als het voorgaande al vol gelopen is. Het volledige buffer zal een capaciteit hebben van bijna 4 miljoen liter! Omdat het GOG zal bestaan uit weidegras, besteden we het onderhoud graag uit aan een uniek team van gespecialiseerde deskundigen. Binnenkort spot je hen misschien zelf wel: volg het geblaat en maak kennis met de kudde

schapen die alles netjes houdt. Het gebied zal ook toegankelijk zijn voor wandelaars en kan dus dienen als recreatiegebied.

GOG Heirweg

Langs de Heirweg bevindt zich al zo'n bufferbekken, maar dat wordt nu verder uitgebreid. Het bekken had al een capaciteit van 12 miljoen liter, en daar komt nu nog eens 7.200 m³ bij. De extra buffer haalt de wateroverlast in de buurt verder omlaag. Naast de buffervolumes komt er ook een deel spaarvolume (permanent water), goed voor 3,5 miljoen liter. De werken zijn ondertussen al goed gevorderd. Tijdens de winter was het echter té nat om verder te werken, dus lag de werf even stil. In het voorjaar worden de werken afgerond.

Energiewijken

De zon schijnt gratis en daar geniet het Verzonken Kasteel ook van! In het Verzonken Kasteel hebben de inwoners van de sociale woningen van De Mandel een extra reden om blij te zijn met een stralend zonnetje. Daar installeerden we eind 2022 op maar liefst 233 woningen zonnepanelen. Daardoor kunnen de bewoners goedkoper energie verbruiken bij zonneschijn. Hun energiefactuur kan zo een stukje dalen, een welkom geschenk in tijden van hoge energieprijzen!

Beveren werd zo de allereerste gemeente in Vlaanderen die kan genieten van zonnepanelen op sociale woningen binnen het zogenaamde ASTER-project. Dat is het grootste zonnepanelenproject ooit in Vlaanderen. Het project zorgt ervoor dat ook mensen die een woning huren, kunnen genieten van goedkopere energie. Het is een belangrijke stap in de strijd tegen energiearmoede én het levert een flinke bijdrage aan de Vlaamse en lokale klimaatdoelstellingen.

Sociale huisvestingsmaatschappij De Mandel en de Stad startten in 2020 al in deze buurt de eerste Energiewijk #VANRSL op. Met de verzamelde gegevens rond energieverbruik kon zo een renovatieplan voor de huurwoningen opgemaakt worden. Binnenkort zetten we dat plan om in realiteit: de huurwoningen krijgen een collectieve renovatie. Ook gelijkaardige private woningen kunnen meegenieten van de groepsvoordelen.

Wil je meer info over dit project? Neem contact met ons op via wonen@roeselare.be of surf naar klimaatswitch.be.



Foto HLN

Verenigingen

Beach volleybalterrein

De Sporthal in Beveren pakt sinds kort uit met een zomers nieuwtje: een beach volleybalterrein! Wil je hier graag een partijtje spelen? Je kan het veld reserveren via het Vrijtijds punt van de Stad.

Roeselare loopt

Buiten bewegen, daar zijn alleen maar voordelen aan verbonden. Het is goed voor onze fysieke én mentale gezondheid. Om je een duwtje in de rug te geven, ontwikkelde de Stad heel wat bewegwijzerde looproutes. 3 daarvan lopen door Beveren.

Je kan ook deelnemen aan een van de vele stratenlopen die onder de noemer Roeselare Loopt vallen.

Alle info over de looproutes en stratenlopen vind je op sport.roeselare.be.



Levend Beveren

“Verenigingen uit Beveren samen brengen, daar staan we voor!”

Wist je dat er een werkgroep bestaat met een tiental enthousiastelingen uit Beverse verenigingen? De groep is 3 jaar geleden, in de aanloop naar het nieuwe wijkhuis, in het leven geroepen. Nog voor de nieuwe ontmoetingsplek er staat, is het doel van deze werkgroep om Beverse verenigingen samen te brengen en te doen samenwerken.

Dat we een bloeiend verenigingsleven hebben, bewijzen de meer dan 30 verenigingen die Beveren rijk is. En die kunnen ook heel wat van elkaar leren. Op enkele ontmoetingsmomenten bracht de werkgroep de clubs samen voor debattafels over communicatie, organisatie van evenementen, toelichtingen rond subsidies en nog veel meer.

Ook dit jaar hebben ze al iets interessants in hun agenda staan. Stip zondag 23 april alvast aan, want dan staat een KUBB-tornooi gepland op de terreinen van Dosko Beveren. Welke vereniging neemt de trofee mee naar huis? Trommel je leden op voor een gezellige activiteit, of kom supporteren!

Meer info vind je op de Facebookpagina van Leve(nd) Beveren of via levendbeveren@gmail.com.



Verenigingen op de Site Vangheluwe

Heel wat verenigingen vonden hier onderdak

Heel wat verschillende verenigingen zijn gevestigd aan de voormalige Site Vangheluwe. Dat zijn de gebouwen aan de Beversesteenweg 310.

Jeugdbeweging +13 Beveren

Sinds november mag ook de jeugdvereniging +13 zich bij dat rijtje voegen. Zij moesten hun locatie op de plek van het nieuwe wijkhuis verlaten, maar vonden op de Site Vangheluwe de ideale stek voor hun bloeiende werking. +13 is een jeugdbeweging met een 30-tal leden. Iedereen kent er elkaar, waardoor de sfeer altijd goed zit. Samen gaan ze op kamp of doen ze leuke activiteiten.

“Met deze nieuwe locatie heeft de Stad goed voor ons gezorgd. We hebben een groter lokaal en zijn hier meer op ons gemak. De buitenruimte is wat kleiner, maar dat lossen we gemakkelijk op door naar het Pastoorbos te trekken, dat ligt vlakbij. Wij zijn tevreden!”

De Petanquehal

Binnen is er een petanquehal met maar liefst 16 petanquebanen. Buiten zijn het er nog eens 9. Daarnaast kan de polyvalente zaal gebruikt worden. De petanquebanen kunnen trouwens door iedereen gereserveerd worden via het Vrijtijds punt van de Stad. Ook zonder reservatie kan je buiten een balletje gooien, zolang de petanquebanen niet door iemand anders gereserveerd zijn.





De U15 ploeg (vooraan) die vorig jaar kampioen werd.

Topvolley achter de kerktoren

Voor Bevo Beobank Roeselare is the sky the limit! Begin dit jaar raakte immers bekend dat de volleybalclub uit Beveren de eerste ploeg van Hermes Oostende overneemt. Wat dat nu precies betekent voor de toekomst van het volleybal in Beveren én Roeselare lees je hieronder. We hadden namelijk een aangenaam gesprek met Bert Naert, bestuurslid van Bevo.

Hoe wordt een gewezen voetballer bestuurslid van een volleybalclub?

Bert: "Ik volgde in 2000 mijn echtgenote, een rasechte Beverenaar, en we wonen er nog steeds. Ik heb inderdaad zelf 36 jaar gevoetbald bij KSV De Ruiter, tot een zware blessure mij abrupt deed stoppen met voetballen. Mijn vrouw als ex-speelster en twee dochters hebben allen een volleyverhaal bij Bevo en de club was op zoek naar nieuwe bestuursleden, waardoor ik er wat ingerold ben."

Ik kan me voorstellen dat dat voor jou toch een grote aanpassing was?

"Het voordeel aan deze club is dat we met een erg ruim bestuur zitten, waar de taken duidelijk verdeeld zijn. Zo zijn er zowel mensen aan de slag met een technische en sportieve volleybalkennis, als anderen met organisatorische of commerciële ervaring, waar ik dan meer bij hoor."

Was Bevo altijd een grote club?

"Gestart als herenclub in 1969 is Bevo Roeselare vooral een club met een grote geschiedenis. De geschiedenis van onze Beverse club werd trouwens in 2019 te boek gezet (gratis op onze website in te lezen). Maar ik kan inderdaad ook wel bevestigen dat de club toch altijd wel een groot ledenaantal gekend heeft. Momenteel hebben we ongeveer 230 volleybal-spelende leden in onze club, en dan reken ik de entourage er nog niet bij."

Met indrukwekkende resultaten...

"Dat klopt! We zitten bijvoorbeeld momenteel met vier van de vijf leeftijdscategorieën in de halve finale van de beker van België bij de jeugd. Met vier van de vijf seniorenploegen staan we dan weer aan de kop van de competitie."

Sportieve successen boek je dus met een sterke jeugdwerking?

"Onze visie was en is nog steeds: een sterke jeugdopleiding. Wij investeren geld en tijd in onze jeugd. Alle meisjes die willen volleyballen, kunnen bij ons aan de slag. Of het nu supertalenten zijn of ze gewoon plezier hebben in hun sport... het maakt niet uit. We blijven trainers zoeken en vinden en dat zullen we blijven doen. Wij kunnen volleybal aanbieden voor elk wat wils, de meisjes kunnen kiezen naar welk niveau seniorenploeg ze willen toegroeien. Momenteel speelt onze fanionploeg in eerste nationale, gelijkaardig aan tweede klasse. Om de zoveel jaar hebben we dan een speelster die ook dat niveau overstijgt en die

steunen we dan ook volledig om die stap hogerop te zetten naar de hoogste afdeling, Liga A."

En keren die dan zoveel jaar later terug?

"Vaak komen die speelsters na een carrière van pakweg 10 jaar terug met een ruime bagage, spelen die nog enkele jaren bij ons en gaan ze zelf nadien nog als trainer aan de slag in onze jeugdwerking. Zo is de volleybalcirkel rond. Een mooi voorbeeld is Sofie Van Acker. Een speelster die gans haar jeugd bij ons gespeeld heeft, naar Hermes Oostende vertrok, daar 2 bekert gewonnen heeft en ondertussen terug bij ons aan de slag is. Zij maakt ook volgend jaar de stap naar onze nieuwe LIGA A-ploeg. Meer recent is jeugdproduct Thea Radovic vorig seizoen naar de Liga A ploeg van Hermes getrokken. Ook zij keert volgend jaar naar Beveren terug."

LIGA A... de naam is gevallen, vertel eens.

"De vrienden van Knack volleybal zijn een tijdje terug naar ons toegekomen met het idee om een Roeselaars volleycollectief uit te bouwen. Om zo op verschillende domeinen tot synergiën te komen. Plots kwam dan het verhaal van LIGA A-ploeg Hermes Oostende, waar de voorzitter besliste om te stoppen, maar waar er wel de wens was om nog steeds in West-Vlaanderen een volleybalteam op het hoogste niveau te hebben. Wij beschikten reeds over mooie fundamenten zoals een sterk bestuur, een mooie structuur en een goeie jeugdwerking. Ze kwamen naar ons met de vraag of we dit wilden overnemen en voor ons was het dan vooral belangrijk om die budgetten rond te krijgen. Zo kreeg ook het collectief VOLLEY#VANRSL vorm."

Een ambitieuze sprong.

"We hebben inderdaad gesprongen! Samen met de Stad, samen met de vrienden van Knack, om ons commercieel te helpen en het project rond te krijgen. Zo zijn de sportief manager en een aantal speelsters ook mee gekomen. Onze Liga A ploeg voor volgend jaar is samengesteld, met de ambitie om top 4 te halen en zelf prijzen te pakken. Prachtig is trouwens dat we met 15 op 16 speelsters met een West-Vlaamse of Roeselaarse link, en een volledig in Roeselare geboren technische staf deze ambities kunnen neerzetten."

Die ploeg zal zijn wedstrijden in Beveren spelen?

"De bedoeling is inderdaad dat die LIGA A ploeg als uitvalsbasis Beveren heeft, maar ook zeker een aantal topwedstrijden in de Tomabel-arena van Knack gaat afwerken, mogelijk in combinatie met een aantal Knack wedstrijden. In Beveren ga je dus volgend jaar het allerhoogste niveau van damesvolleybal in ons land kunnen bewonderen. De kans is zelfs reëel dat we volgend jaar Europees spelen, maar dat zullen ook topwedstrijden zijn die op Schiervelde zullen worden gespeeld." Wij hopen dat de inwoners van Beveren de weg naar de sporthal vinden. Onze kalender vind je ten aller tijde op onze website."

Bedankt Bert en heel veel succes aan Bevo Roeselare!

DC De Companye verwelkomt Beverenaars met een beperking



Binnenkort is Beveren een warm initiatief rijker: Koen Vandemoortele is samen met zijn collega Hannelore Gheyle druk in de weer om dagcentrum De Companye op te starten. Daar zullen mensen met een beperking terecht kunnen voor ontmoeting en een leuke dagbesteding. “We merken dat er in Beveren echt nood is aan meer dagbesteding voor mensen met een beperking.

Momenteel is er heel weinig in de regio, waardoor ze noodgedwongen naar Kortrijk of verder moeten. Dan moeten ze ofwel elke dag lang op de bus zitten, ofwel definitief verhuizen. Met De Companye willen we hen de kans geven om dicht bij huis te werken”, vertelt Koen enthousiast.

Het dagcentrum zal op termijn naar het Parochiaal Centrum verhuizen, maar opstarten doen ze in buurtwinkel De Klaproos, een

gevestigde waarde op de Kapelhoek. Carine Roose, die De Klaproos sinds jaar en dag uitbaat, ziet het als een win-win: “Ik stop binnenkort, maar op die manier kan de winkel blijven bestaan. Ik kan vanop de zijlijn toekijken en helpen waar nodig. Momenteel komt Stephanie, een meisje met een beperking, hier al een paar uur in de week helpen.

Dat is zowel voor haar als voor mij en de klanten een verrijkende ervaring. Ik heb de klanten al verteld dat de winkel binnenkort wordt overgenomen, en zij zijn heel nieuwsgierig. De Companye zal ook het koffiehuisje naast de winkel nieuw leven inblazen. Het wordt dus echt een plek waar buurtbewoners elkaar kunnen ontmoeten, dat is heel belangrijk.”

“Inderdaad, we zijn een meerwaarde voor de mensen met een beperking, maar omgekeerd

zijn zij dat ook voor de buurt,” vult Koen aan. “En we gaan echt voor een lokaal verhaal: de mensen die bij ons terecht kunnen, zullen allemaal uit de buurt zijn. En in de winkel bieden we zoveel mogelijk producten van eigen bodem aan. In het begin zullen we hier 5 mensen kunnen tewerkstellen, maar het is de bedoeling dat we op den duur doorgroeien naar 11. Daarom verhuizen we later naar het Parochiaal Centrum, daar zal meer plaats zijn. Dan willen we nog meer dienstverlening doen, zoals kopietjes nemen voor verenigingen of boodschappen rondbrengen naar mensen die minder mobiel zijn. Momenteel mogen mensen met een beperking zich trouwens nog steeds kandidaat stellen, en ook vrijwilligers zijn meer dan welkom!”

Kinderen kiezen nieuwe speelmogelijkheden in het Pastoorsbos

Als kind- en jeugd vriendelijke stad wil Roeselare een plek zijn waar kinderen en jongeren graag wonen en leven, met veel locaties waar ze zonder zorgen kunnen spelen en bij elkaar zijn. In 2024 staat daarom een renovatie van het speelplein in het Pastoorsbos op de planning. Zo willen we meer speelmogelijkheden creëren. Natuurlijk en avontuurlijk spelen zal in deze zone centraal staan.

Heeft jouw kind al wilde plannen over hoe dat speelplein er het beste uitziet? Goed nieuws, want tijdens enkele participatiemomenten konden kinderen van 9 tot 12 jaar hun mening geven. We nodigden alvast verschillende jeugdbewegingen in de omgeving van het Pastoorsbos uit om mee te werken. In samenwerking met de hogeschool Howest ontwikkelden we een digitale participatiemethodiek waarbinnen de kinderen hun perfecte speelplein konden ontwerpen. Met het resultaat gaan we aan de slag om de vernieuwing aan te pakken.

Heb je zin om mee te denken over de nieuwe invulling van het Pastoorsbos? Neem dan een kijkje op de app Roblox en zoek naar 'Pastoorsbos redesign'. De screenshots van jouw creatie kan je tot 30 april bezorgen aan samenleven@roeselare.be.



Bron: Howest